



# **Rozbor hospodaření**

**Střední zahradnické školy, Ostrava,  
příspěvková organizace**

## **za rok 2006**

Zpracovala: Dr. Alena Hlavinová, Pastorková Radka

Předkládá: Dr. Alena Hlavinová  
ředitelka školy

V Ostravě 27.2.2007

## A. Základní údaje o organizaci

Střední zahradnická škola, Ostrava, příspěvková organizace je příspěvkovou organizací zřízenou Moravskoslezským krajem.

Identifikátor zařízení: 600 017 737 IČ: 00 602 027

Škola sdružuje:

Střední zahradnickou školu IZO 000 602 027

Domov mládeže IZO 102 856 788

Školní jídelnu IZO 102 968 152

Školní výdejnu IZO 150 077 033

Školní zahradnictví IZO 000 098 779

 : 596 622 335

 *email:* [szas.ostrava@tiscali.cz](mailto:szas.ostrava@tiscali.cz)

[www.szas-ostrava.cz](http://www.szas-ostrava.cz)

Statutárním zástupcem organizace je ředitelka PaedDr. Alena Hlavinová

- zástupce statutárního orgánu Ing. Jan Šenk,
- vedoucí učitelka praxe Ing. Marie Matějková,
- vedoucí ekonomického úseku Radka Pastorková,
- vedoucí školní jídelny Petra Martinková

Členové školské rady Střední zahradnické školy, Žákovská 20-22 zřízené dne 1.9.2005 jsou:

- |                           |                                     |
|---------------------------|-------------------------------------|
| RNDr.Zdeněk Majkus , CSc. | - jmenován Radou kraje              |
| Radovan Chrbát            | - jmenován Radou kraje              |
| Alfréd Petřík             | - jmenován Radou kraje              |
| Ing.Pavla Papáková        | - pedagogický pracovník školy       |
| Ing.Marie Matějková       | - pedagogický pracovník školy       |
| Ing.Jan Šenk              | - pedagogický pracovník školy       |
| Ing.Věra Kaňoková         | - zákonný zástupce nezletilých žáků |
| Šárka Budíková            | - zákonný zástupce nezletilých žáků |
| Jakub Dudys               | - zletilý žák školy                 |

Cílová kapacita školy je 320 žáků dle Rozhodnutí Ministerstva školství, mládeže a tělovýchovy České republiky čj. 25 232/2001-21 s účinností od 1.září 2006.

**Tabulka č.1 Přehled o počtu ročníků a počtu žáků školy 2005/2006**

a) denní studium

Ročník	Třída		Obor	Celkový počet žáků	Z toho dívek	Integrovaní zdr. postiž. žáci
	K1.9.			K 1.9.	K 1.9.	
1.	59	1.A	Zahradnictví	30	25	0
		1.B	Zahradnictví	29	26	0
2.	60	2.A	Zahradnictví	30	27	0
		2.B	Zahradnictví	30	23	0
	59	3.A	Zahradnictví	33	23	0

3.		3.B	Zahradnictví	26	22	0
Ročník	Obor		Celkový počet žáků	Z toho dívek	Integrovaní zdr. postiž. žáci	
	K1.9.		K 1.9.	K 1.9.		
1	6	Zahradnictví	6	4	0	
2	6	Zahradnictví	6	2	0	
3	7	Zahradnictví	7	5	0	
4.	58	4.A	Zahradnictví	30	21	0
		4.B	Zahradnictví	28	24	0
<b>Celkem</b>	<b>236</b>	<b>8</b>			<b>0</b>	

b) studium podle individuálního vzdělávacího plánu

**Tabulka č.1 Přehled o počtu ročníků a počtu žáků školy 2006/2007**

b) denní studium

Ročník	Třída		Obor	Celkový počet žáků	Z toho dívek	Integrovaní zdr. postiž. žáci
	K1.9.			K 1.9.	K 1.9.	
1.	62	1.A	Zahradnictví	31	27	0
		1.B	Zahradnictví	31	26	0
1.	24	1.C	Přírodovědné lyceum	24	21	0
2.	60	2.A	Zahradnictví	30	25	0
		2.B	Zahradnictví	29	26	0
3.	59	3.A	Zahradnictví	30	27	0
		3.B	Zahradnictví	30	23	0
4.	58	4.A	Zahradnictví	31	21	0
		4.B	Zahradnictví	25	20	0
<b>Celkem</b>	<b>236</b>	<b>8</b>				<b>0</b>

c) studium podle individuálního vzdělávacího plánu

Ročník	Obor		Celkový počet žáků	Z toho dívek	Integrovaní zdr. postiž. žáci
	K1.9.		K 1.9.	K 1.9.	
2	6	Zahradnictví	6	4	0
3	6	Zahradnictví	6	2	0
4	7	Zahradnictví	7	5	0

c) distanční studium

Ročník	Třída		Obor	Celkový počet žáků	Z toho dívek	Integrovaní zdr. postiž. žáci
	K1.9.			K 1.9.	K 1.9.	
1.	59	1.E	Zahradnictví	30	25	0
<b>Celkem</b>	<b>236</b>	<b>8</b>				<b>0</b>

V 1.ročníku vzdělávacího programu 41-44-M/001 Zahradnictví denního studia probíhá výuka pokusným ověřováním podle školního vzdělávacího programu zpracovaného v projektu PILOT S.

Ve 2.,3. a 4.ročnících vzdělávacího programu 41-44-M/001 Zahradnictví denního studia a v 1.ročníku distančního studia probíhá výuka podle schváleného učebního plánu MŠMT čj.

35 485/99-23 ze dne 31. prosince 1999. Ver vzdělávacím programu 78-42-M/006 Přírodovědné lyceum probíhá výuka podle učebních dokumentů ze dne 16.6.2004, č.j. 18559/04-23.

## Profilace školy

Zahradnický obor je tvořen základními odbornými předměty - Květinářství, Sadovnictví, Zelinářství a Ovocnictví. Vzhledem k tomu, že v současné době se ze zahradnictví v naší republice rozvíjejí podniky a firmy zaměřené na prodej, pěstování, výsadbu a ošetřování okrasných dřevin, prodej, pěstování hrnkových, řezaných květin a výzdobu interiéru, profiluje škola předměty odborného zaměření jednak na ekologii a tvorbu krajiny, jednak na exteriéry, interiéry a design.

Profilace umožňuje volbu předmětů odborného zaměření, které je dotováno ve třetím ročníku 4 hodinami a ve čtvrtém ročníku 4 hodinami. Mimo to jsou ve třetím a čtvrtém ročníku volitelné předměty, které určuje pro příslušný školní rok ředitelka školy v rozsahu 2 hodiny v ročníku.

V profilaci na exteriéry, interiéry a design jsou u základních odborných předmětů posíleny předměty Květinářství ve 4. ročníku o jednu hodinu a Sadovnictví ve 4. ročníku o dvě hodiny. Předměty odborného zaměření jsou ve třetím ročníku Interiérové květinářství (2 hodiny).

Vazačství a aranžování květin (2 hodiny dělené) a Sadovnické kreslení (1 hodina dělená). Ve čtvrtém ročníku jsou předměty odborného zaměření Sadovnická tvorba (2 hodiny dělené) a Vazačství a aranžování květin (1 hodina dělená).

Mimo tyto předměty odborného zaměření si mohou žáci obou profilací vybrat z nabídky povinně volitelných předmětů ve třetím a ve čtvrtém ročníku vždy jiný dvouhodinový předmět.

Vzdělávací program 41-44-M Zahradnictví připravuje žáky pro činnost technicko - hospodářských pracovníků v oblasti přípravy a řízení zahradnické výroby, na náročné pracovní činnosti, které zvyšují nároky na odborné vědomosti a intelektuální schopnosti, pro podnikatelskou sféru, pro výkon prací v ochraně a tvorbě životního prostředí. Žáci jsou připravováni i ke studiu na vysokých školách, zejména zemědělských, ekonomických, na přírodovědných fakultách apod.

Teoretická výuka probíhá v rekonstruovaných prostorách v budově školy na ul. Žákovské v Ostravě-Hulvákách, praktická výuka na Školním zahradnictví, U Hrůbků 115, Ostrava-Nová Ves, které je od 1.4.2006 součástí školy. Pracoviště školního zahradnictví využívají rovněž žáci jiných škol, převážně Střední školy odborné a speciální, Klímkovice, příspěvková organizace.

Budova školy je v dobrém technickém stavu a vyhovuje rovněž počtem učeben. Škola má osm kmenových učeben, sedm odborných učeben – biologickou laboratoř, chemickou laboratoř, dvě učebny cizích jazyků, učebnu výpočetní techniky, učebnu vazačství a multimediální učebnu. Dále knihovnu se studovnou, sbírkový skleník a meteorologickou stanicí. V prostorách Školního zahradnictví využívá škola ovocný sad a arboretum, které založila a jejichž provoz zajišťuje svými pracovníky, a pro zajištění praktické výuky pět odborných učeben. Škola má vlastní mechanizační prostředky, které jsou rovněž umístěny v areálu Školního zahradnictví.

Praktická výuka je organizována formou učební a individuální praxe na pracovištích Školního zahradnictví a dalších smluvních podnicích. Učební praxe je zajišťována učiteli školy, individuální praxi vedou instruktoři z řad pracovníků Školního zahradnictví, opravu zápisu a kontrolu rozdělení žáků instruktorům provádí učitelé školy.

Součástí organizace je Domov mládeže a Školní jídelna, které mají sídlo na ul. Dolní 78 v Ostravě – Zábřehu.

Domov mládeže má kapacitu 70 lůžek, které jdou v průběhu roku naplňovány žáky školy a žáky dalších středních škol Moravskoslezského kraje. Tato budova je po rekonstrukci, v rámci které

byla provedena oprava střechy a fasády, v roce 2005 bylo vybudováno sociální zařízení na izolaci, samostatné sociální zařízení na pokoji vychovatelů, skládající se ze sprchy, umývadla a WC a čajová kuchyňka s lednicí a mikrovlnou troubou. Budov Domova mládeže plně odpovídá hygienickým požadavkům na provoz ubytovacího zařízení, zastaralá je pouze elektroinstalace.

Školní jídelna připravuje stravu pro celodenně ubytované žáky Domova mládeže, pro žáky a pracovníky školy, kterým jsou obědy podávány ve výdejně přímo v budově školy. Dále Školní jídelna připravuje stravu pro pracovníky jiných škol a školských zařízení zřizovaných Moravskoslezským krajem, hlavně pro pracovníky Školního zahradnictví. Od 1.3.2005 je strava pro pracovníky jiných organizací připravována v rámci doplňkové činnosti. V rámci doplňkové činnosti jsou připravovány obědy i pro cizí strážníky, převážně důchodce a zaměstnance firem, jejichž sídla jsou v okolí školy a školní jídelny

Hlavní účelem organizace je výchova a vzdělávání žáků a uchazečů

Předmětem činnosti odpovídající hlavnímu účelu jsou:

- příprava pro výkon odborných činností, příprava i pro studium na vysoké škole,
- zabezpečování stravování žáků a pracovníků škol a školských zařízení,
- zabezpečování výchovy a ubytování žáků.

Kromě této hlavní činnosti vykonává organizace rovněž doplňkovou činnost :

- ❖ zahradnické služby
- ❖ autoškola
- ❖ pořádání seminářů a kurzů
- ❖ pořádání zájezdů
- ❖ hostinská činnost
- ❖ obchodní činnost

#### Počty pracovníků dle jednotlivých součástí k 31.12.2006 fyzický stav

	Škola		Domov mládeže		Jídelna		Školní radnictví		Celkem	
	Počet	z toho žen	Počet	Z toho žen	počet	Z toho žen			Počet	z toho žen
<i>Interní učitelé</i>	24	15	-		-	-	-		24	15
<i>( přepočtený stav )</i>	( 20,977 )								( 20,977 )	
<i>Externí učitelé</i>	0	0	-		-	-	-		0	0
<i>Vychovatelé</i>	-	-	3(3)	2(2)	-	-	-		3	2
<i>( přepočtený stav )</i>									(3)	(2)
<i>THP</i>	4	4	-		-	-	5	1	2	2
<i>( přepočtený stav )</i>	3,097						2,5		2,5	
<i>Dělníci</i>	4	2	2		-	-	6		8	6
<i>( přepočtený stav )</i>	( 3,489 )		( 1,875 )				6		( 7,01 )	
<i>Obchodně provozní pracovníci</i>	-	-	-		6	6	-	-	6	6
<i>( přepočtený stav )</i>					4,838				5,38	
<i>Zahradníci</i>	2	1	-	-	-	-	10	9	10	9
	(2)						(10)			

### **Hlavní úkoly vyplývající z koncepčních záměrů byly pro rok 2006**

- a) zapojit se do projektů vyhlašovaných MŠMT, EU i regionálními institucemi
- b) vytvořit fond studijních materiálů, počítačových a multimediálních programů přístupný žákům
- c) navázat další mezinárodní spolupráci
- d) vypracování programu environmentálního vzdělávání, výchovy a osvěty
- e) rozšířit evaluaci školy o zapojení se do regionálního testování
- f) vybavení další učebny výpočetní technikou
- g) zpřístupnění internetu všem vyučujícím
- h) rozšířit doplňkovou činnost školy
- i) zefektivnit informační systém školy- zavést počítačovou síť do kabinetů vyučujících

### **Příklady splněných úkolů**

- škola pokračovala v mezinárodním projektu Evropa 2000 a v projektu GUMS\_GAFEL v rámci programu SOKRATES jako partnerská škola do spolupráce v oblasti zahradnického školství a floristiky. V rámci projektu Evropa 2000 se zúčastnila mezinárodního sympozia v Německu a dále pokračovala v mezinárodní spolupráci se zahradnickými školami v Polsku a na Slovensku.
- organizace také pořádala vzdělávací kurzy pro veřejnost (Trávníkářský, Floristický, Aplikované botaniky)
- do studovny a knihovny byly pro potřeby žáků instalovány počítače s výukovými materiály a možností využití multimediálních programů
- škola rovněž pokračovala v budování arboreta, ovocného sadu a dalších sbírek, které jsou v areálu Školního zahradnictví. Tyto sbírky byly budovány za pomoci sponzorů školy a rovněž o údržbu těchto sbírek se starají pracovníci školy spolu s žáky.
- v roce 2006 se škola opět zapojila v rámci evaluace do programu KVALITA 2006, která byla vyhlášena a financována Moravskoslezským krajem, při přijímacím řízení, do programu Maturita nanečisto, který připravila firma CERMAT a v rámci kterého byly prověřovány vědomosti maturantů v českém jazyce, cizím jazyce a občanské gramotnosti. V neposlední řadě škola pokračovala prověřování vědomostí žáků testy vypracovanými předmětovými komisemi a srovnávání výsledků bylo uvnitř školy mezi třídami, jednotlivými žáky a celkovou známkou za dané pololetí.
- podařilo se zavést vnitřní počítačovou síť pro všechny pedagogické pracovníky a do pracovny didaktické techniky a umožnit žákům a učitelům neomezený přístup na internet
- škola se rovněž zapojila do projektů vyhlašovaných Moravskoslezským krajem
- v rámci minimálního preventivního programu byla na škole rozšířena činnost Školního klubu
- pro žáky se slabým prospěchem byly zavedeny doučovací kroužky z předmětu matematiky, cizí jazyk a český jazyk. Pro talentované žáky a žáky hlásící se ke studiu na vysokých školách byly zavedeny přípravné kurzy z biologie, chemie, matematiky, cizích jazyků a českého jazyka a další odborné kroužky

- projektové vyučování - žáci pracovali na malých projektech v týmech a prostřednictvím řešení určitých nových situací a problémů získávali nové znalosti a dovednosti pod citlivým vedením učitelů. Projekty byly hodnoceny v rámci více předmětů, což vedlo k týmové práci i mezi učiteli. projektové vyučování je jedna z výrazných forem kooperativní práce učitelů.
- v roce 2005 byla škola vybrána do projektu PILOTS na tvorbu pilotního školního vzdělávacího programu ve spolupráci s MŠMT, NUOV a ESF na kterém pokračovala ještě v roce 2006. Od 1.9.2006 je výuka v 1.ročnících studijního oboru 41-44-M/001 zahradnictví realizována podle školního vzdělávacího programu.

## **B. Rozpis a vyhodnocení závazných ukazatelů stanovených příspěvkové organizaci včetně návrhu na rozdělení zlepšeného výsledku hospodaření**

Organizaci byly stanoveny tyto závazné ukazatele v oblasti přímých nákladů na vzdělávání:

Kč

	škola	školní jídelna	domov mládeže	Školní zahradnictví	Celkem
<b>UZ 33353</b>	10 317 000	1 051 000	1 635 000	0	<b>13 003 000</b>
V tom:	7 122 000	756 000	1 119 000	0	<b>8 633 000</b>
prostředky na platy ve smyslu NV.447/2000Sb.					
ostatní platby za provedenou práci	14 000		61 000	0	<b>75 000</b>
záonné a ostatní sociální pojistné., zákonné sociální náklady	2 497 000	265 000	413 000	0	<b>3 175 000</b>
FKSP	143 000	15 000	22 000	0	<b>180 000</b>
přímé ostatní neinvestiční výdaje	541 000	15 000	20 000	0	<b>576 000</b>
limit přepočteného počtu zaměstnanců	0	0	0	0	
<b>ÚZ 33245</b>	106 420	0	0	0	<b>106 420</b>
Účelové prostředky SIPVZ(MP MŠMT č.j. 31 552/2005-551)					
v tom:					
<b>Přímé náklady celkem</b>	<b>10 423 420</b>	<b>1 051 000</b>	<b>1 635 000</b>		<b>13 109 420</b>
<b>Provozní náklady</b>	2 441 000	272 000	335 000	1 902 000	<b>4 950 000</b>
<b>UZ 205</b>	1 200 000				
<b>ÚZ 131</b>				1 830 000	<b>1 830 000</b>
Účelové prostředky – sloučení se školním zahradnictvím					
<b>ÚZ 203</b>				808 837	<b>808 837</b>
Účelové prostředky-pojistná událost					
<b>ÚZ 204</b>	74 000				<b>74 000</b>
Účelové prostředky - energie					
<b>Provozní náklady celkem</b>	<b>2 515 000</b>	<b>272 000</b>	<b>335 000</b>	<b>4 540 837</b>	<b>7 662 837</b>
<b>Příspěvek na provoz celkem</b>	<b>12 938 420</b>	<b>1 323 000</b>	<b>1 970 000</b>	<b>4 540 837</b>	<b>20 772 257</b>

Celkový příspěvek na provoz činil 20 772 257,- Kč, což je o 5 070 211,- Kč vyšší než v roce 2005. V roce 2005 ale měla organizace pouze součástí střední školu, školní jídelnu a domov mládeže. Vzhledem k tomu, že příspěvek na novou součást činil 4 540 837,- Kč došlo ke skutečnému navýšení oproti roku 2005 pouze o 529 374,- Kč. Příspěvek na přímé náklady činil 13 109 420, což je 63,11 % celkového příspěvku a příspěvek na provozní výdaje 7 662 837,- Kč což je 36,89 % celkového příspěvku. Příspěvek na přímé náklady byl vyšší pouze o 453 374,-Kč oproti roku 2005. V roce 2005 došlo ke zvýšení příspěvku na přímé náklady o 1 109 046,-Kč, oproti roku 2004. Vše je graficky znázorněno v grafu č.1. Graf č.2 přehledně člení příspěvek na přímé výdaje.

Organizace provedla vnitřní úpravu rozpisu závazných ukazatelů na střediska:

	škola	školní jídelna	domov mládeže	Školní zahradnictví	Celkem
<b>Přímé náklady celkem</b>	<b>10958732,65</b>	<b>919 112,41</b>	<b>1 215 028,04</b>		
<b>V tom účel. dotace- SIPVZ</b>	<b>89873,10</b>		<b>16 546,90</b>		<b>106 420</b>
<b>Provozní náklady celkem</b>	<b>2 099 316,45</b>	<b>164 937,75</b>	<b>357 501,12</b>	<b>5 041 081,68</b>	
<b>Příspěvek na provoz celkem</b>	<b>13 058 049,10</b>	<b>1 084 050,16</b>	<b>1 589 076,06</b>		

Limit mzdových prostředků byl splněn na 100%, na platy na středisku škola, domov mládeže a školní jídelna bylo použito 8 997 000 což je o 364 000,-Kč více než v roce 2005 Kč. Limit OPPP byl splněn rovněž na 100 %. Bylo vyplaceno 75 000,- Kč, což je o 5 000,- Kč méně než v roce 2005 a o 23 000,- Kč méně než v roce 2004. Odvody k limitu MP a OPPP včetně zákonných sociálních nákladů činily 3 218 685 Kč, poskytnuta částka závazným ukazatelem byla 3 221 000,- Kč. Částku 2 315,- Kč použila organizace na ostatní přímé neinvestiční výdaje.

#### A. Výsledek hospodaření (dále VH)

Ř.	Výsledek hospodaření	
1	<b>- z hlavní činnosti</b>	5 128,67
2	zdanění	0
3	<b>Celkem v hlavní činnosti po zdanění</b>	<b>5 128,67</b>
4	<b>- z doplňkové činnosti</b>	<b>242 373,11</b>
4	zdanění	0
5	<b>Celkem z doplňkové činnosti po zdanění</b>	<b>242 373,11</b>
6	proúčtování nekrytého investičního fondu (916/648)	0
7	<b>Celkem VH po proúčtování nekrytého IF (ř.3+5-7)</b>	<b>247 501,78</b>
8	Použití VH ke krytí ztráty minulých let (z let 2002, 2003)	0
9	<b>Výsledek hospodaření k rozdělení do fondů</b>	<b>247 501,78</b>

Organizace skončila celkově s kladným hospodářským výsledkem ve výši 247 501,78,-Kč, který organizace navrhuje převést do rezervního fondu. V hlavní činnosti byl hospodářský výsledek ve výši 5 128,67 Kč v doplňkové činnosti kladný ve výši 242 373,11 Kč.

#### Důvody dosažení kladného hospodářského výsledku v hlavní činnosti:

Organizace dosáhla kladného hospodářského výsledku vzhledem k nižším nákladům za energie vzhledem k mimořádně teplému měsíci prosinci.

#### Zdůvodnění výše hospodářského výsledku v doplňkové činnosti:

V roce 2006 poskytovala organizace zahradnické služby ( např.návrh a realizace výsadby rodinných zahrad většího rozsahu, kytice pro koncerty pořádané Nadačí Terezy Maxové a provedení výzdoby úřadů). Mimo tyto mimořádné akce prováděla organizace další doplňkovou činnost spočívající v přípravě stravy pro cizí

strávníky a pořádání vzdělávacích kurzů pro veřejnost . Celkové náklady na doplňkovou činnost činily 4 057 749,97 Kč.

Převážnou část tvořily náklady na nákup materiálu 1 219 344,66 Kč pro realizaci zahradnických služeb a zboží do školní prodejny 1 188 344,66 Kč .Náklady na platy v doplňkové činnosti byly ve výši 706 643,-Kč. Výnosy v doplňkové činnosti byly ve výši 4 300 123,- Kč a byly tvořeny tržbami za vlastní výrobky ve výši 307 056,26,-Kč, dále pak tržbami za služby ve výši 2 190 629,-Kč a tržbami z prodejny ve výši 1 715 608,99 Kč.

### **Hospodářský výsledek organizace je finančně krytý.**

Dosažený kladný hospodářský výsledek navrhujeme celý převést do rezervního fondu naší organizace, pro případ použití tohoto fondu na úhradu nepředvídaných nákladů v následujících letech.

## **1. Náklady, analýza čerpání prostředků hodnoceného roku**

Ke dni 1.4.2006 došlo na základě usnesení Rady kraje č.51/2002 ze dne 1.2.2006 ke sloučení Školního zahradnictví, Ostrava – Nová Ves, příspěvková organizace se Střední zahradnickou školou, Ostrava, příspěvková organizace.

Střední zahradnická škola, Ostrava, příspěvková organizace je nástupnickou organizací Školního zahradnictví, Ostrava-Nová Ves, příspěvková organizace.

Tato situace výrazně ovlivnila hospodaření organizace. Došlo ke zvýšení nákladů souvisejících se sloučením organizace např. vyhotovení nových živnostenských listů (6 000,-Kč) , přepis vozového parku organizace , včetně provedených evidenčních kontrol a STK nezbytných pro tento převod (33 800,- Kč), vyplacení odstupného zaměstnancům s kterými byl ukončen pracovní poměr , sjednocení softwaru , provedení revizí, jejichž platnost již vypršela, náklady spojené s přestěhováním a úpravou objektů z objektů, které byly odstaveny od vytápění apod.

V průběhu roku 2005 a 2006 byl v organizaci Školní zahradnictví vyřazen majetek v celkové hodnotě 3 988 892,51 Kč, tento majetek však zůstal v areálu střediska Školní zahradnictví a musel být postupně zlikvidován. Jednalo se o poškozený nebo neupotřebitelný nábytek, pneumatiky, kovové šatní skříňky, autobus , další dopravní prostředky a stroje, které budou vyžadovat ekologickou likvidaci, dále skladový materiál v podobě náhradních dílů na stroje a zařízení, které již nejsou v organizaci apod.

Nedobytné pohledávky školního zahradnictví jenž vznikly v letech 1993 – 1994 a které organizace v roce 2006 odepsala činily 245 815,60,-Kč..

Organizace sloučením převzala závazky vůči dalším institucím na základě provedených kontrol ve výši 12 921,- Kč

V průběhu měsíce dubna proběhly tyto í kontroly:

Kontrola OSSZ nedoplatek za období do 31.3.2006 činil	777, .Kč
Kontrola České obchodní inspekce ze dne 7.3.2006 – udělena pokuta ve výši a správní poplatek ve výši	1 500,- Kč 2 000,- Kč
Kontrola placení pojistného č.j.KPH – 450/06 – doplatek	6 544,- Kč
Kontrola vyplacení mateřské – doplatek	2 100,- Kč

Závazky, které organizace převzala vůči zaměstnancům	ve výši 376 895,-Kč
Doplatek mezd nesprávně zařazeným zaměstnancům ve výši	6 289,- Kč
Nevyplacené mzdy za měsíc březen 2006 ve výši	279 278,- Kč
Neuhrazené odvody za měsíc březen 2006 ve výši	91 328,- Kč

Závazky, které organizace převzala vůči dodavatelům ve výši 1 195 830,39,-Kč  
 Organizace převzala ke dni 1.4.2006 neuhrazené závazky z předchozího období ve výši 607 592,39 Kč, z toho za rok 2005 246 201,50 Kč . Dále je naše organizace povinna uhradit služby poskytnuté v březnu za plyn, vod u a telefon ve výši 588 238,10 Kč.

V soudním jednání bylo nedodržení smlouvy o dílo z roku 2002 s panem Vladimírem Kozlem (smluvní pokuta činí za každý den prodlení 1000,-Kč, což k 9.1.2004 činilo 254 000,- Kč). Vzhledem k tomu, že došlo k prohře u tohoto případu, organizace uhradila nejen výše uvedenou částku , ale rovněž veškeré náklady na soudní řízení, což činilo 390 000,-Kč

V průběhu měsíců prosinec 2005 až únor 2006 došlo k zborcení skleněných výplní u 4 skleníků typu LUR. Skleníky byly předchozí organizací pojištěny, došlo však k poškození uloženého materiálu ( nedokončená výroba – dřeviny a mladý školkařský materiál), který vlivem poškození odumřel. Další školkařský materiál, který je na pozemcích, které již dále nebude naše organizace využívat byl neprodejný vzhledem k jeho množství a kvalitě. Z tohoto důvodu došlo k ponížení stavu nedokončené výroby asi o 467 646,53 Kč

### Hlavní finanční ukazatele organizace

**Náklady za organizaci celkem za hlavní i doplňkovou činnost byly ve výši 30 066 348,76 Kč z toho náklady na**

• školu	13 940 414,85 Kč
• domov mládeže	1 770 675,- Kč
• jídelnu	2 119 317,19 Kč
• školní zahradnictví	8 178 190,93 Kč
• doplňkovou činnost	4 057 749,97 Kč

Náklady na ubytovaného žáka jsou částečně hrazeny žáky formou platby za ubytování a stravu. Rovněž náklady na jednoho strávnicka jsou částečně hrazeny strávnicky a to náklady na potraviny, což se projevuje v ostatních výnosech.

**Vzhledem k tomu, že organizace čerpala veškeré poskytnuté prostředky ve 100% výši nebyl jí nařízen žádný odvod.**

Přehled hospodaření dle středisek celkem

v Kč

	Celkem IČ	Škola	Školní jídelna	Domov mládeže	Školní zahradnictví	Doplňková činnost
Náklady	<b>30 066 348,06</b>	13 940 414,85	2 119 317,19	1 770 675,12	8 178 190,93	4 057 749,97
Výnosy	<b>30 313 849,84</b>	13 989 432,15	2 145 993,19	2 035 108,63	7843 192,79	4 300 123,08
- z toho příspěvek na činnost	<b>20 772 257</b>	13 058 049,10	1 084 050 ,16	1 589 076,06	5 041 081,68	0
<b>Hospodářský výsledek</b>	<b>247 501,78</b>	49 017,30	26 676	264 433,51	- 334 998,14	242 343,11

Přehled nákladů ve srovnání s předcházejícím rokem je uveden v tabulkové části k této zprávě a to v tabulce č.2. Přehled výnosů z hlavní a doplňkové činnosti a v tabulce č.1. Přestože ke sloučení střední zahradnické školy a Školního zahradnictví došlo až v dubnu roku 2006 jsou pro srovnání u údajů za rok 2005 načteny hodnoty nákladů a výnosů školního zahradnictví za období duben až prosinec 2005. Pouze tak, má srovnání význam. V grafu č.3 je uvedeno srovnání nákladů a výnosů organizace za posledních pět let. Z uvedeného grafu je zřejmé, že od roku 2002 organizace dosahuje zlepšeného hospodářského výsledku. Tato skutečnost nastala jednak proto, že organizaci byl poskytnut příspěvek na odpisy a jednak proto, že provádí ziskovou doplňkovou činnost.

**Graf č.1 a) Příspěvek na přímé a provozní výdaje v roce 2006 bez školního zahradnictví**

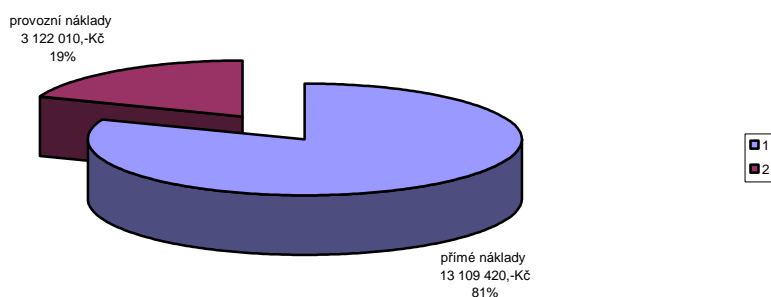

**Graf č.1 b) Příspěvek na přímé a provozní výdaje v roce 2006 celkem**

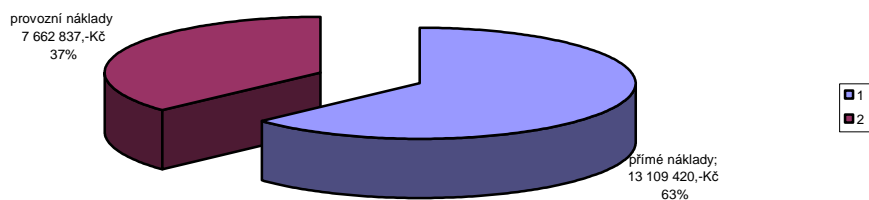

V grafu č.4 je uvedeno srovnání jednotlivých vybraných nákladů za posledních pět let.V posledních třech letech jsou náklady, které může organizace ovlivnit téměř neměnné, což svědčí o tom, že již bylo dosaženo maximálních úsporných opatření.

Graf č.3 Srovnání nákladů a výnosů v letech 2001-2006

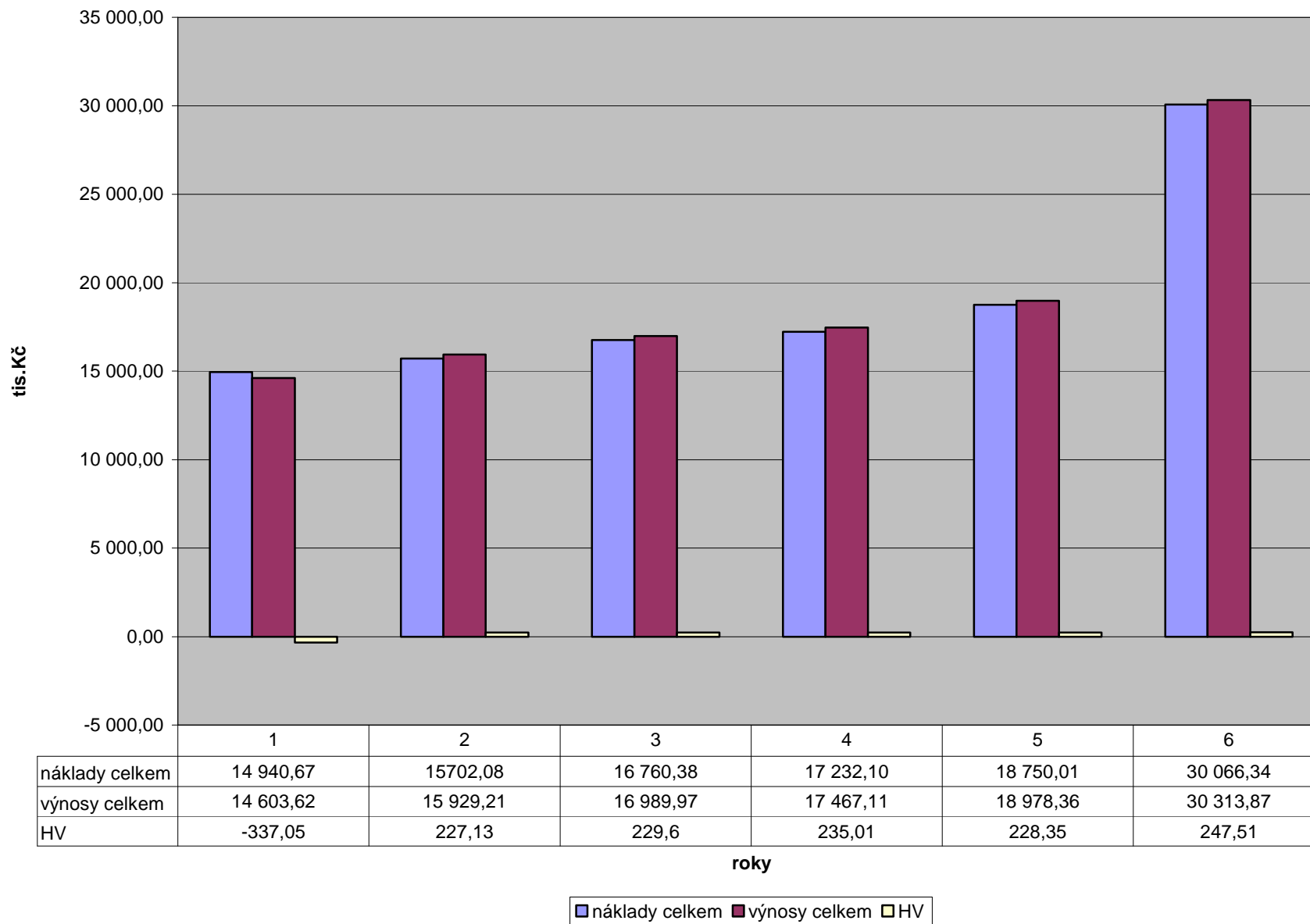

V grafu č.5 je uvedeno srovnání výnosů dle zdrojů za posledních šest let. Přestože dochází neustále ke zvyšování provozních výdajů , jsou příspěvky na tyto výdaje téměř neměnné . Zvýšení příspěvku na provoz v roce 2006 je dáno skutečností, že od 1.4.2006 byly sloučeny dvě organizace.K původnímu příspěvku na provoz ve výši 3 048 000,- Kč organizace získaly příspěvek na provoz školního zahradnictví na období 4.-12.2006 ve výši 1 902 000,-Kč a dále účelové prostředky k pokrytí nákladů vyplývajících ze sloučení organizací ve výši 1 830 000,- Kč a z pojistné události(poškození skleníků) částku 808 837,-Kč na opravu skleníků..

Graf č.5 Srovnání výnosů v letech 2000-2006

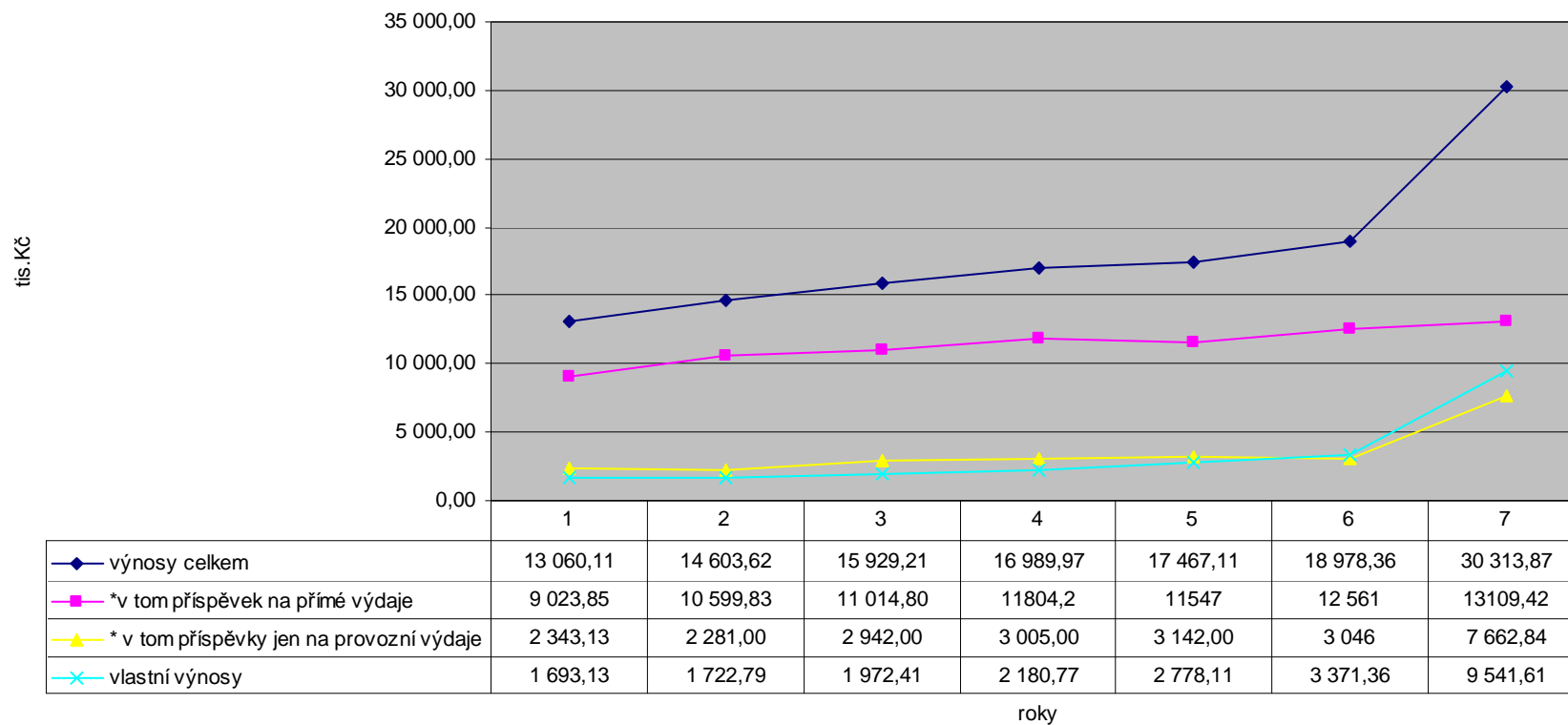

Ve vlastních výnosech organizace dosáhla zvýšení během posledních šesti let o 7 848 tis.Kč.

**V následujícím přehledu jsou uvedeny celkové náklady v roce 2002 až 2006**

v Kč

Náklady	2002	2003	2004	2005	2006 bez školního zahradnictví	2006 se školním zahradnictvím
Spotřeba materiálu 501	1 630 330,16	1 891 476,70	2 456 660,02	3 006 463,47	3 379 778,8	5 211 230,63
Spotřeba energie 502	1 058 511,30	886 683,90	1 000 204	1 059 593,24	1 274 577,1	2 240 306,26
Opravy a udržování 511	313 838,70	181 658,14	112 874,2	174 166,59	156 850,30	418 712,28
Cestovné 512	59 180,90	43 456,00	46 778	118 628,29	59 233,21	59 233,21
Ostatní služby 518	1 026 552,30	1 277 537,60	1 265 745,4	1 472 367,76	1 497 746,10	2 286 431,01
Mzdové náklady 521	7 966 747,00	8 624 559,00	8 460 965	8 874 569,48	9 778 643	11 678 219
Zákonné soc. pojištění 524	2 738 730,00	2 938 707,00	2 903 968	3 076 915	3 370 012,20	4 005 492
Zákonné sociál. náklady 527	156 200,00	167 773,08	165 239,3	174 462,82	193 600,20	228 598,86
Ostatní soc. náklady 528	36 561,60	46 884,70	12 591,92	8 177,79	21 080	37 753,12
Ostatní daně a poplatky 538	3 921,08	4 441,98	3 199,96	2 420,74	0	2 398,42
Smluvní pokuty 541					0	390 000,00
Odpis pohledávek 543					0	245 815,60
Jiné ostatní náklady 549	122 509,50	96 535,50	110 768,8	183 463,07	248 419,14	423 771,63
Odpisy nehm. a hmot. inv. majetku	561 157,79	564 964,16	564 972	600 922,80	694 655	1 621 664,76

Z tabulky vyplývá, že pokud by nedošlo ke sloučení byly by zvýšené náklady na energie o 214 984,- Kč , náklady na materiál o 373 315,-Kč a mzdové náklady, jenž souvisí se zvýšením tarifních platů vyplývající z právních předpisů. Ostatní náklady by byly na úrovni roku 2005 nebo nižší.

## 2. Výnosy, rozbor příjmů z vlastní činnosti, výčet poskytnutých dotací v členění podle jednotlivých poskytovatelů a účelu použití

V průběhu roku 2005 došlo u organizace celkově ke zvýšení provozní dotace o 8 %, z toho zvýšení dotace na provoz bylo o 1,5% a zvýšení dotace na přímé výdaje byla jednak u posílení prostředků na platy a odvody, jednak na ostatní ONIV. 2003. Jak vyplývá z níže uvedeného přehledu o 461 tis Kč byly zvýšené tržby z prodeje služeb, což byly jak již bylo dříve uvedeno z důvodů vyšších příjmů za stravování a poskytování většího rozsahu zahradnických služeb jak v hlavní, tak v doplňkové činnosti.

Výnosy	2002	2003	2004	2005	2006
tržby za výkony od žáků 601	310351,15	462916,50	331 435,00	316 644,00	<b>2 553 246,76</b>
tržby z prodeje a služeb 602	1441337,40	1553294,40	2 250 665,50	2 711 616,50	<b>4 797 126,25</b>
Tržby za prodané zboží 604					<b>1 715 608,99</b>
Změna stavu nedokončené výroby					<b>- 1 042 140,38</b>
Aktivace materiálu a zboží					<b>1 067 660</b>
Aktivace vnitřních služeb					<b>195 173</b>
úroky 644	31864,97	36310,89	32025,22	36 056,19	<b>48 121,85</b>
jiné ostatní výnosy 648	186676,65	120945,00	70075,75	0	<b>34 158,50</b>
jiné ostatní výnosy 649	2061,00	1858,00	12515,46	0	<b>125 032,64</b>
tržby z prodeje materiálu 654	120,00	168,20	80998,00	6 200,00	<b>0</b>
Příspěvky a provozní dotace 691	13956800,00	14809200,00	14 689 400,00	15 907 843,33	<b>20 819 793,07</b>

**Výnosy za organizaci celkem za hlavní i doplňkovou činnost byly za rok 2006 ve výši 30 313 849,84 Kč**

- z toho činil příspěvek na provoz celkem **20 772 257 Kč** v tom:

**dotace ze státního rozpočtu ÚZ- 33353 – na přímé náklady celkem**

z toho prostředky na platy

OPPP

Zákonné a ostatní soc.pojištění, zák.soc.náklady

Přímé ostatní neinvestiční výdaje

**účelové dotace ze státního rozpočtu –ÚZ – 33245 -prostředky SIPVZ**

**- provozní náklady celkem ÚZ – 0001**

z toho na odpisy

- účelové prostředky na sloučení organizací

- účelové prostředky na odstranění škod-pojistná událost

- účelové prostředky na zvýšení cen energií

**13 003 000,- Kč**

8 997 000,- Kč

75 000,- Kč

3 175 000,- Kč

576 000,- Kč

**106 420,- Kč**

**4 950 000,- Kč**

1 200 000,- Kč

**1 830 000,- Kč**

**808 837,-Kč**

**74 000,-kč**

Celkové výnosy na středisku škola ve výši 13 989 432,15 Kč jsou tvořeny:

- příspěvkem na činnost ve výši 13 058 049,10 Kč a
- vlastními příjmy ve výši 931 383,-Kč

Celkové výnosy na středisku domov mládeže ve výši 2 035 108,63 Kč jsou tvořeny:

- příspěvkem na činnost ve výši 1 589 076,06 Kč a
- tržbami od ubytovaných žáků za ubytování ve výši 446 032,60 Kč

Celkové výnosy na středisku jídelna ve výši 2 145 993,19 Kč jsou tvořeny:

- příspěvkem na činnost ve výši 1 084 050,16 Kč
- tržbami od stravovaných žáků ve výši 412 813,-Kč
- tržbami za stravné od ubytovaných žáků ve výši 482 055,-Kč
- tržbami za stravné zaměstnanců organizace ve výši 107 536 Kč a příspěvkem z FKSP na stravování ve výši 59 350,-Kč.

Přehled o počtech připravených porcí

#### Žáci škola

	počet varných dnů v měsíci	měsíc	počet zapsaných žáků - škola	počet uvařených obědů
	21	leden	116	2284
	19	únor	117	1875
	18	březen	119	1856
	17	duben	117	1629
	21	květen	112	1735
	20	červen	91	1118
		červenec		
		srpen		
	19	září	152	2315
	20	říjen	153	2424
	21	listopad	161	2949
	16	prosinec	165	2255
<b>celkem</b>	<b>192</b>		<b>1303</b>	<b>20440</b>
průměr na měsíc			130,30	2044,00
průměr na den				106,46

počet varných dnů v měsíci	měsíc	počet zapsaných	počet uvařených	počet uvařených	počet uvařených
		žáků DM	snídaní	obědů	večeří
21	leden	58	1094	784	1098
19	únor	55	896	616	900
18	březen	55	905	610	902
17	duben	52	815	554	838
21	květen	48	794	560	823
20	červen	39	576	407	597
	červenec				
	srpen				
19	září	65	1079	710	1099
20	říjen	65	1220	780	1263
21	listopad	65	1248	828	1290
16	prosinec	60	849	565	880
<b>192</b>		<b>562</b>	<b>9476</b>	<b>6414</b>	<b>9690</b>
Prům/měsíc		56,20	947,60	641,40	969,00
Prům/den			49,35	33,41	50,47

V roce 2006 došlo ke snížení tržeb za od ubytovaných žáků, což bylo zapříčiněno tím, že žákům byly vráceny poplatky za ubytování za dny prázdnin a svátky. Přestože v roce 2006 nedošlo ke zvýšení ceny za stravné pro žáky, zvýšily se tržby oproti roku 2005 o 73 013,-Kč, což ukazuje na zvýšený zájem o poskytování stravy ze strany žáků.

#### Jiné a doplňkové zdroje

V roce 2006 organizace získala finanční prostředky na svou činnost jednak z příspěvku zřizovatele, dále pak vlastní činností a dotací. V rámci hlavní činnosti škola prodává výrobky a výpěstky žáků, a v rámci předmětu praxe poskytuje služby, jako je aranžování prostor a péče o hrnkové rostliny. Mezi nejvýznamnější akce pořádané v rámci hlavní činnosti patří školní ples, který je součástí učebních osnov školy. Žáci v rámci výuky připravují rovněž květinová aranžmá pro Krajský úřad Moravskoslezského kraje a rovněž zde provádějí ošetřování hrnkových rostlin na základě uzavřené smlouvy mezi školou a Krajským úřadem. Výnosy z těchto akcí jsou použity na úhradu nákladů hlavní činnosti organizace. Mimořádnou dotaci získala organizace ve výši 47 536,07 Kč od Státního zemědělského fondu na udržení zemědělských pozemků v bezplevelném stavu.

### 3. Doplnková činnost, její přínos a rozbor výsledku hospodaření z doplňkové činnosti

V roce 2006 organizace prováděla doplňkovou činnost na základě vydaných živnostenských listů a to:

- zahradnické služby
- semináře a kurzy
- hostinskou činnost
- obchodní činnost

Náklady při této činnosti činily 4 057 749,97Kč a výnosy 4 300 123,08 Kč. Hospodářský výsledek před zdaněním (základ daně) je 242 373,11 Kč. Poněvadž takto získané prostředky budou použity ke krytí nákladů souvisejících s hlavní činností, jejíž příjmy nejsou předmětem daně, odečetla si naše organizace dle §20 odst.7 zákona 586/1992,Sb. v platném znění částku ve výši daňového základu a tudíž daň z příjmu činí 0 Kč. Hospodářský výsledek po zdanění je 242 373,11 Kč. Nejvyšších tržeb organizace dosáhla za zahradnické služby, kterými rovněž prezentovala školu na veřejnosti. Tyto tržby činily 2 190 629,- Kč. V rámci doplňkové činnosti organizace rovněž připravovala stravu pro cizí strávníky. Tržby z této činnosti činily 239 578,04,-Kč. V roce 2005 tyto tržby činily 331 931,-Kč, sloučením organizací se však stali cizí strávníci školního zahradnictví zaměstnanci organizace a jejich stravování je v rámci hlavní činnosti. V roce 2006 byly realizovány kurzy pro veřejnost. Tržby byly ve výši 25 152,-Kč.

Náklady u doplňkové činnosti na středisku škola činily 29 826,18 Kč, výnosy 122 870,53Kč. Hospodářský výsledek byl 93 044,35 Kč.

Náklady u doplňkové činnosti na středisku školní jídelna byly ve výši 210 531,60 Kč, výnosy 240 334,64Kč a HV 29 803,04

Náklady u doplňkové činnosti na středisku školní zahradnictví byly ve výši 3 627 377 Kč, výnosy 3 870 773 Kč a HV 75 548. U zemědělské činnosti byly náklady spočívající v přípravě půdy a vysetí ovoza ve výši 190 014,-Kč, výnosy z této činnosti však budou až v následujícím roce. Organizace získala na tuto činnost dotaci ze státního zemědělského fondu ve výši 47 536,-Kč.

Na Veškerá doplňková činnost je prováděna v souladu s koncepcí rozvoje školy. Byla přínosem pro organizaci, protože byly využity jednak volné kapacity, jednak realizací zahradnických služeb získala organizace prostředky na modernizaci výuky a výukových prostor, rovněž žáci mohli sledovat přípravy a realizaci konkrétních zahradnických služeb a v neposlední řadě se měli možnost se na nich také podílet na základě dohod o provedené práci.

## C. Vyhodnocení čerpání účelových prostředků z dotací státního rozpočtu

### a) účelové prostředky na SIPVZ

Usnesením č. 70/2668 ze dne 22.5.2006 schválila Rada Moravskoslezského kraje podle §12 zákona č.250/2000 Sb., o rozpočtových pravidlech územních rozpočtů účelové prostředky na Státní informační politiku ve vzdělávání (SIPVZ) na zajišťování standardních Informačních a komunikačních technologií ve školách částku 106 420,- Kč

Výše uvedeným usnesením schválila rovněž Rada Moravskoslezského kraje účelovou investiční dataci do investičního fondu částku 74 900,- Kč.

Použití účelových prostředků se řídí metodickým pokynem MŠMT č.j. 31 552/2005-551.

#### Rozpis prostředků na SIPVZ:

Konektivita	35 000,- Kč
PI-PIII	28 320,-Kč
Mimořádná	118 000,-Kč
<b>Celkem:</b>	<b>181 320,-Kč</b>

Z toho investice: 74 900,- Kč

Z toho neinvestice: 106 420,-Kč

Na konektivitu byla vyčerpána stanovena částka 35 000,-Kč, která byla použita na úhradu služeb sítě INTERNET od dodavatele TISCALI Telekomunikace Česká republika.

Na PI - akreditované kurzy SIPVZ byla vyčerpána částka 27 820,- Kč.

#### Přehled kurzů a počtů účastníků

název kurzu	počet účastníků	cena za osobu Kč	cena celkem Kč
Tabulkový procesor Excel	2	2310	4620
Úvod P	2	2100	4200
Grafika a digitál.fotografie	3	2650	7950
Excel	3	2100	6300
			18450
PI -Inform.gramotnost	1	250	250
Školení lektorů EKO	1	2000	2000
PI - úvod	1	2500	2500
<b>celkem za kurzy školení</b>	<b>13</b>		<b>27820</b>

Na PII – programy byla vyčerpána částka 22 880,-Kč. Byl zakoupen nový výukový program Deseti prsty za 2 900,- Kč a licence pro celou školu na Škola hrou pro prezenční vyučování za 19 980,- Kč. Na PIII byl zakoupen nový PC za 20 220,- Kč a 500,- Kč jsme čerpali na částečnou úhradu zakoupeného WINDOWS XP PRO CZ SP2 OEM .

Poskytnutá investiční dotace ve výši 74 900,-Kč byla vyčerpána v plné výši. Byla zakoupena Interaktivní tabule SMART Board 6580 včetně příslušenství.

#### **b) účelové prostředky na krytí odpisů dlouhodobého HM a NHM**

Na krytí odpisů dlouhodobého HM a NHM bylo poskytnuto a vyčerpáno z účelové dotace 1 200 000,- Kč. Z toho na středisku škola ve výši 266 988,28 Kč, školní zahradnictví 933 011,72 Kč. Celkové odpisy za organizaci činily 1 621 664,76 Kč

#### **c) účelové prostředky na energie**

Rovněž účelové prostředky na energie byly vyčerpány plné výši, to je 74 000,- Kč a to na středisku škola, kde došlo ke zvýšení nákladů na energie z částky 502 740,-Kč v roce 2005 na 616 367,12 Kč v roce 2006.

#### **d) Účelové prostředky určené na sloučení se školním zahradnictvím ve výši 1 830 000,- Kč**

Tyto prostředky byly použity na nákup materiálu pro provoz organizace a to ve výši 186 846,69 Kč (osiva, substráty, chemické postřiky), dále pak na opravy a údržbu majetku ve výši 252 935,-Kč( opravy omítek a malování 2 učeben praktické výuky, chodby, včetně opravy 2 oken a instalatérských prací, oprava betonové podlahy v průchodu ke skleníkům, opravy omítek včetně malování, opraveny svody a vlečka traktoru)

Tyto účelové prostředky byly použity ve výši 172 246,18 Kč na úhradu služeb. Největší položkou byla likvidace odpadů a revize kotelen. Částka ve výši 111 872,- byla použita na úhradu zákonného a havarijního pojištění vozidel, poplatky živnostenskému a katastrálnímu úřadu, poplatky dopravnímu inspektorátu za přepis vozidel.

Stav zásob nedokončené výroby byl snížen o částku 467 646,53 Kč.

#### **e) Účelové prostředky - neinvestiční – pojistná událost**

Účelové prostředky ve výši 808 837,- Kč byly rovněž plně vyčerpány. Dle Smlouvy o dílo č.06/05/2006 bylo provedeno vysklení skleníků včetně likvidace suti ve výši 358 836,20 Kč. Dále byl pořízen materiál na opravu skleníků, polykarbonát v částce 250 102,50 Kč, klempířský materiál v částce 107 134,- Kč, hadice do skleníků 31 210,50 Kč, svorky, pásy, kyslík, barva, ředidlo, zapůjčení pily na řezání betonových chodníků 7 735,- Kč, materiál na svařování.

#### **f) Účelové prostředky - investiční – pojistná událost**

Účelové prostředky investiční – pojistná událost ve výši 550 331,- Kč byly vyčerpány k 31.12.2006 v částce 455 784,-Kč. Z těchto prostředků bylo pořízeno 6 kusů posuvných pěstebních stolů do skleníků.

Zbývá k čerpání 94 547,-Kč. Na základě žádosti ředitelky organizace Rada Moravskoslezského kraje usnesením č.99/3731 ze dne 4.12.2006 prodloužila časovou použitelnost této účelové investiční dotace do 28.2.2007.

## 1. Okolnosti, které měly vliv na výši čerpání finančních prostředků

Veškeré finanční prostředky poskytnuté organizaci byly čerpány v souladu s rozpočtovými ukazateli.

## 2. Hodnocení skutečnosti, jimiž byly způsobeny odchylky skutečného čerpání finančních prostředků od rozpočtových ukazatelů.

V průběhu roku nedošlo k žádným odchylkám ve skutečném čerpání finančních prostředků od rozpočtových ukazatelů.

## 3. Rozhodné skutečnosti ovlivňující jednotkové výkony ve sledovaném roce

Celkově v roce 2006 došlo k nárůstu výkonů oproti roku 2005. V roce 2005 organizace nevykazovala ve statistickém výkaze součást školní výdejna a proto, nelze tyto údaje porovnat. Protože škola připravuje obědy ve své školní jídelně a část převáží svým žákům do budovy školy, kde je rovněž výdejna, jsou náklady na přípravu obědů vyšší. Z tabulky č. 10 však vyplývá, že organizace připravuje pouze 86 porcí obědů a 132 porcí pouze vydává. Tyto výkony jsou krácena, což neodpovídá skutečnosti a toto výkaznictví je nesprávné.

## 4. Mzdové náklady a zaměstnanci, průměrný plat

Celkový limit pracovníků v organizaci činil 42,38 zaměstnanců. (jedná se o limit zaměstnanců mimo středisko školní zahradnictví, jenž nedostává prostředky na platy ze z MŠMT) Skutečný přepočtený počet pracovníků je 39,646.

### Skutečný počet přepočtených pracovníků v organizaci v roce 2006 byl:

	Škola	Školní jídelna	Domov mládeže	Školní zahradnictví	Celkem
Celkový počet zaměstnanců	29,563	5,208	4,875	15,934	55,58
- z toho pedagogických	21,052		3		23,977
- z toho nepedagog.	8,515	5,208	1,875	15,934	31,603

Z Celkového počtu zaměstnanců pracuje 5,57 zaměstnanců v rámci doplňkové činnosti.

Průměrný měsíční plat pracovníka činil v roce 2005 18 280,-Kč a v roce 2006 16 923,-Kč. Snížení průměrného platy je z důvodů sloučení organizace se školním zahradnictvím, kde je většina pracovníků zařazena v nižších platových třídách. Průměrný plat bez zaměstnanců střediska školní zahradnictví činí za rok 2006 19 043,-Kč, což je o 763,- Kč více než v roce 2005. Průměrný plat pedagogických zaměstnanců byl 23 999,50Kč, což je o 1 232,50 Kč vyšší než v roce 2005, u vychovatelů je průměrný plat 17 326,-Kč, u dělnických profesí mimo středisko školní zahradnictví je průměrný plat 9 497,-Kč, u THP pracovníků 15 977,-Kč a u obchodně provozních pracovníků 11 346,50 Kč.

V grafu č.7 je srovnání průměrných měsíčních platů dle jednotlivých kategorií zaměstnanců za posledních pět let.

- *Prostředky na platy*

**Celkově bylo vyplaceno 9 641 305 ,- Kč , z toho ze státního rozpočtu 8 997 000,-Kč**

Středisko škola

Platy zaměstnanců celkem	7 538 573,- Kč
Z toho	
prostředky na platy ze státního rozpočtu	7 538 573,- Kč

Středisko ŠJ

Platy zaměstnanců celkem	722 437,- Kč
Z toho	
prostředky na platy ze státního rozpočtu	659 511,- Kč
prostředky na platy z jiné činnosti(doplňková činnost)	62 926,- Kč

Středisko DM

Platy zaměstnanců celkem	798 916,- Kč
Z toho	
prostředky na platy ze státního rozpočtu	798 916,- Kč

Středisko ŠZ

Platy zaměstnanců celkem	2 226 889,- Kč
Z toho	
prostředky na platy jiné zdroje(hlavní činnost)	1 645 510,- Kč
prostředky na platy z jiné činnosti(doplňková činnost)	581 379,- Kč

- *Ostatní platby o provedené práci*

**Celkově bylo vyplaceno 391 404,-Kč, z toho ze státního rozpočtu 75 000,- Kč za OPPP.**

Středisko škola

OPPP ze státního rozpočtu	16 984,- Kč
OPPP z jiné činnosti	16 000,- Kč

Středisko ŠJ

OPPP ze státního rozpočtu	0,- Kč
OPPP z jiné činnosti	0,- Kč

Středisko DM

OPPP ze státního rozpočtu	58 016,- Kč
---------------------------	-------------

Středisko ŠZ

OPPP ze státního rozpočtu	0,- Kč
OPPP z jiné činnosti	46 338,- Kč
OPPP z ostatních zdrojů	254 066,- Kč

- *Odměny za produktivní práci žákům*

Celkově bylo z ostatních plateb za provedenou práci vyplaceno 143128,-Kč žákům za produktivní práci, z toho 104 380,-Kč z hlavní činnosti z vlastních zdrojů a 38 748 ,-Kč z jiné činnosti- doplňkové činnosti.

**Graf č.7 Průměrné platy zaměstnanců bez zaměstnanců střediska školní zahradnictví za období roků 2002- 2006**

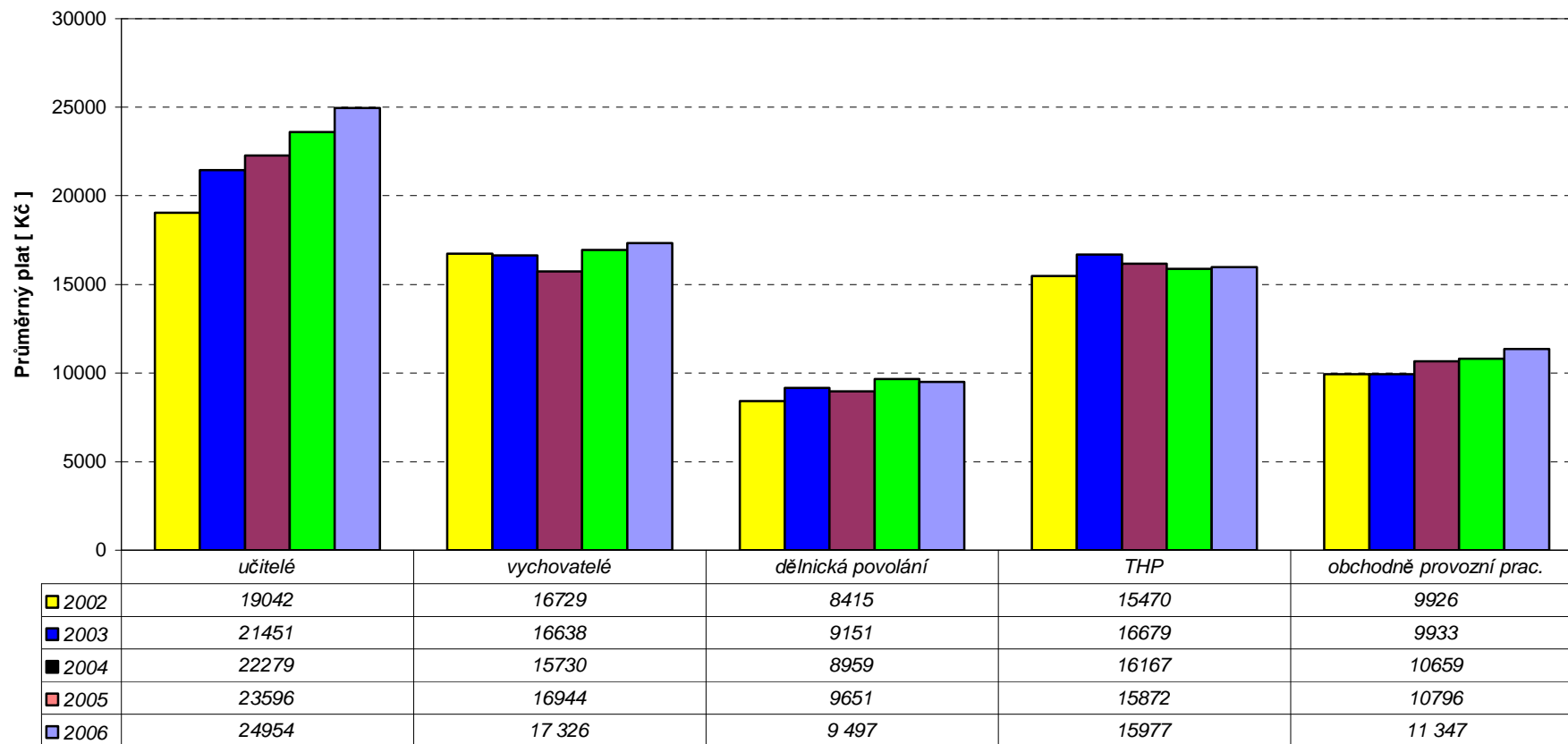

Průměrný plat zaměstnanců střediska školní zahradnictví činil v roce 2006 11 841,-Kč, v roce 2005 byl průměrný plat 11 633,-Kč včetně vedoucích pracovníků, kteří v organizaci v roce 2006 již nebyli.

## **D.Peněžní fondy, jejich krytí a zapojení v hospodaření v daném roce**

### **a) Rezervní fond**

Stav rezervního fondu k 31.12.2006 je 692 037,89 Kč. Zdroje fondu byly tvořeny z přiděleného hospodářského výsledku za rok 2005 ve výši 228 346,19 Kč a z peněžních darů v celkové částce 7000,- Kč, které organizaci poskytli Hotel PARADISE – Olga Richterová, Zahradnictví Krhut a Ivo Tvrdý. V průběhu roku 2006 organizace rezervní fond nečerpala.

Rezervní fond je plně kryt účtem 241.

### **b) Fond reprodukce majetku**

Tvorba fondu reprodukce majetku je tvořena z odpisů majetku v celkové výši 1 621 664,76 Kč a investiční dotace z rozpočtu kraje ve výši 625 231,-Kč. Dále pak sloučením organizací

k 1.4.2006 byla dalším zdrojem z fondu reprodukce majetku Školního zahradnictví částka 46 596,- Kč.Fond byl použit na opravy a údržbu nemovitého majetku 455 784,- Kč ( posuvné pěstební stoly),rekonstrukci a modernizaci 80 864,-( rekonstrukce osvětlení učeben, žaluzie) a pořízení dlouhodobého majetku 81 372,-(Interaktivní tabule a datový projektor) .Organizaci byl stanoven odvod z odpisů 500 000,-Kč.Celkové použití fondu činilo 1 118 020,-Kč.

Tento fond je plně finančně krytý bankovním účtem 241.

### **c) Fond odměn**

U fondu odměn nedošlo ke tvorbě ani k čerpání.Stav 250 411,74 Kč se nezměnil.

### **d) Fond kulturních a sociálních potřeb**

Stav Fondu kulturních a sociálních potřeb k 31.12.2006 je 738 047,18 Kč.Krytý je účtem finančními prostředky na bankovním účtu 243 ve výši 676 117,54 Kč. 37 095,50 Kč je ve formě půjček poskytnutým zaměstnancům organizace. Všichni zaměstnanci splácejí půjčky

v souladu s uzavřenými smlouvami.

Sloučením organizací k 1.4.2006 byla dalším zdrojem z FKSP Školního zahradnictví částka

113 821,84 Kč. Rozdíl mezi stavem fondu a účtem k 31.12.2006 je tvořen neprovedenými poplatky, převodem příspěvku za stravné zaměstnancům a odvodem 2% z mezd za měsíc prosinec.

### **Čerpání fondu FKSP v roce 2006**

Rekreace	40 920,- Kč
Příspěvek na stravné	59 350,50 Kč
Dary	1 960,-Kč

Kultura,tělových.,sport	1 890,-Kč	
Životní jubilea	14 000,- Kč	
Celkem:	118 120,50 Kč	Půjčky účet 335 = 37 095,50
Počáteční stav k 1.1.2006	513 746,98	
Slouč. organizací k 1.4.2006	113 821,84	
Příděl 2% z mezd za r.2006	228 598,86	
Skutečné čerpání r.2006:	118 120,50	
Stav k 31.12.2006	738 047,18	

## **E. Závodní stravování zaměstnanců organizace**

Závodní stravování zaměstnanců je zařazeno ve zřizovací listině do hlavní činnosti školní jídelny a je zabezpečováno ve svém vlastním stravovacím zařízení.

Na základě vyhlášky č. 84/2005 Sb zaměstnanec hradí pouze náklady na suroviny, přičemž tato úhrada je snížena o příspěvek FKSP a zaměstnavatel hradí všechny ostatní náklady.Organizace poskytuje strážníkům za sníženou úhradu jen jedno hlavní jídlo během stanovené směny, pokud jejich přítomnost v práci během této směny trvá alespoň 3 hodiny.

Stravování zaměstnanců je zařazeno do 19% DPH

Náklady na závodní stravování : cena oběda celkem	55,00Kč
cena potravin hrazená pracovníkem	20,00Kč
příspěvek z FKSP	10,20Kč
náklady hrazené organizací	24,80Kč
cena večeře celkem	54,00Kč
cena potravin hrazená pracovníkem	19,00Kč
příspěvek z FKSP	10,20Kč
náklady hrazené organizací	24.80Kč

Organizace má zařazeno ve zřizovací listině do vedlejší činnosti také stravování ostatních zaměstnanců škol a školských zařízení a poskytuje závodní stravování za základě smlouvy o závodním stravování zaměstnancům Středního odborného učiliště, Odborného učiliště a Praktické školy Klimkovic.

Stravování zaměstnanců škol a školských zařízení je zařazeno do 5% DPH

Náklady na závodní stravování zaměstnanců škol a školských zařízení:

cena oběda celkem	48,50Kč
cena potravin	20,00Kč
ostatní a mzdové náklady	28,50Kč

Závodní stravování není zabezpečeno v období prázdnin.

## **F. Péče o spravovaný majetek, investiční činnost, údržba a opravy majetku**

Organizace vede majetek ve své evidenci a to vlastní Dlouhodobý majetek a drobný dlouhodobý majetek na rozvahových účtech, pronajatý majetek na podrozvahových účtech.

Poslední celková inventarizace spojená s fyzickými inventurami byla provedena ke dni 31.12.2006. Organizace má veškerý majetek řádně zabezpečen. V budově školy je instalován bezpečnostní systém a škola je napojena na pult ochrany firmy IPO. Dlouhodobý majetek má organizace pojištěný. Na movitém majetku je prováděna běžná údržba dle finančních prostředků organizace.

Organizace pořídila v roce 2006 majetek celkem za 1 137 374,20 Kč, z toho dlouhodobý majetek za 537 156,- Kč..

V roce 2006 nakoupila Střední zahradnická škola, Ostrava, příspěvková organizace učební pomůcky v celkové hodnotě 263 531,00 Kč, inventář v celkové hodnotě 324 527,24 Kč a software v celkové hodnotě 12 160,05 Kč

V příloze této zprávy je rovněž soupis pořízeného majetku a soupis vyřazeného majetku.

V organizaci probíhají pravidelné revize, které jsou finančně náročné. Náklady na provedení revizí v roce 2006 činily 81 038,40 Kč. Oproti roku 2005 vzrostly náklady o 46 590,20 Kč.

Přehled revizí provedených dle zákonných norem v roce, 2005 a 2006

Druh revize	Částka v Kč	
	2005	2006
odborná prohlídka kotelný	1473	3998
provozní revize plynového zařízení		1345
revize kotlů ŠZ		55225
školení obsluhy		
kalibrace tlakoměrů		
prohlídka kotlů a kontrola plyn.zařízení		
MaR /panel + čidla/		
revize kouřových cest		
elektrorevize velká - škola		1190
elektrorevize velká -DM	26910	1400
elektrorevize přenos.spotřebičů škola	1100	
elektrorevize přenos.spotřebičů DM	2358	5369
hromosvody		3011
výtah		
hasicí přístroje a požární vodovody		
TV nářadí		
el.zabezpečovací signalizace	2243,20	8827,4
	364	673
<b>celkem</b>	<b>34448,2</b>	<b>81038,40</b>

### **Investiční činnost**

Organizace v roce 2006 nakoupila tento dlouhodobý hmotný majetek.

- Interaktivní tabuli SMART Board 6580, včetně příslušenství z investiční dotace SIPVZ v celkové výši 81 372,-Kč(dotace činila 74 900,-Kč).

- Dále bylo v rámci rekonstrukce skleníků na školním zahradnictví zakoupeno 6 ks posuvných pěstebních stolů v celkové výši 455 784,-Kč.

Celkové náklady na nákup dlouhodobého hmotného majetku v roce 2006 činily 537 156,- Kč.

V měsíci srpnu proběhla v 2 učebnách školy rekonstrukce elektroinstalace zářivkových svítidel dle vyhl.č.108/2001 Sb.§ 7. v celkové částce 79 863,-Kč.

### **Opravy a údržba**

V budově školy proběhla dle projektové dokumentace Elektroprojektu Ing.Jana Seltenreicha rekonstrukce elektroinstalace zářivkových svítidel dle vyhl.č. 108/2001 Sb.§7 včetně zednických prací. Svítidla byla opravena v učebnách č.113 - v učebně německého jazyka a v kmenové učebně č.206.Tyto práce provedla firma Montáž a opravy vyhrazených zařízení Libor Rucki v celkové částce 79 863,-Kč.

V rámci údržby budov nechala organizace vymalovat firmou MALER část učeben a prostor ve škole v celkové částce 16 422,-Kč. Jednalo se o učebny, kde se opravovalo osvětlení, dále pak o nově vybudovanou studovnu s počítači, a kmenovou učebnu 1.C.

Dále byl proveden stejným dodavatelem služeb nátěr soklů schodiště ve škole ve výši 22 253,- Kč. Vzhledem k zajištění stravování v organizaci byly provedeny opravy kuchyňského zařízení – klimatizace, myčky , sporáku a ohřívací vany ve výši 7 812,20 Kč. V kotelně školy bylo nutné provést drobné opravy ventilů,zkoušku funkce detektoru plynu a těsnosti plyn. Jednotek. Tyto práce byly zajištěny firmou STING ENERGO, spol.s.r.o. v celkové částce 2 207,-Kč.

Z důvodu zajištění bezpečnosti a ochrany majetku a osob, provedla organizace instalaci automatického ovládání zadní brány ve škole v částce 38 139,50 Kč.

Na středisku školní zahradnictví bylo nutné provést opravy a údržbu níže uvedeného majetku.Byly provedeny opravy omítek v části střediska praktické výuky, malování 2 učeben praktické výuky,chodby,včetně opravy 2 oken a instalatérských prací dále pak oprava betonové podlahy v průchodu ke skleníkům,opravy omítek včetně malování. Tyto služby dle cenové nabídky a výběru dodala firma RATAJ Richard, stavební práce s.r.o.ve výši 148 824,-Kč. Dále pak byly opraveny prohnílé svody za 56 392,-Kč a vlečka traktoru za 47 719,-Kč.

Bylo nutné seřízení hořáků kotlů kotelen školního zahradnictví K2 a K3 ve výši 17 136,-Kč.

Za opravu vozidla TOYTOTA, které slouží k převozů obědů ze školní jídelny do výdejny ve škole organizace zaplatila 13 219,-Kč.

### ***Informace o pojištění svěřeného majetku a o pojistných událostech***

Organizace měla pojištěn nemovitý majetek dle pokynu pro pojištění nemovitého majetku svěřeného do správy školám a školským zařízením Moravskoslezského kraje k jejich

vlastnímu hospodářskému využití ze dne 14.4.2002 na základě Pojistné smlouvy č. 7720030078 u pojišťovny Kooperativa, pojišťovna, a.s. Templová 747, 110 01 Praha 1. Dodatkem č.1 k pojistné smlouvě č.7720030078 ze dne 29.6.06 byl pojištěn i majetek střediska Školní zahradnictví v celkové částce sjednaného ročního pojistného se slevou 163 984,-Kč. Dodatkem č.2 o prodloužení pojistné smlouvy č.7720030078 byla sjednána doba pojištění do 31.08.2007.

Výše a způsob placení pojistného

- živelní pojištění	112 397,- Kč
- pojištění pro případ odcizení	6 920,- Kč
- pojištění odpovědnosti za škodu	14 588,- Kč
- pojištění pro případ vandalismu	3 300,- Kč
- pojištění skla	45 000,- Kč
<b>celkem:</b>	<b>182 205,-Kč</b>
<b>Po uplatnění slevy za nízký škodní průběh ve výši 10%</b>	<b>163 984,-Kč</b>

K pojistnému plnění ve výši 4 701,- Kč došlo v případě pojistné události č.4063074322, vodovodní škoda ze dne 21.11.2006. Bylo zatečeno do místnosti č.318 a 317 umývárna a WC chlapci přetlakem a únikem vody z ventilů kotelny v horním podlaží. Spoluúčast organizace na tomto pojistném plnění byla 1000,-Kč.

Havarijní pojištění a pojištění odpovědnosti za škodu způsobenou provozem vozidla (povinné ručení) je uzavřeno u České podnikatelské pojišťovny a.s.Budějovická 5,140 21 Praha 4, číslo pojistné smlouvy 0006301517 a 3056796709. Ostatní vozidla jsou pojištěna u České pojišťovny a.s.,Spálená 75/16,113 04 Praha 1.

-havarijní pojištění vozidel	12 102,70 Kč
-zákonné pojištění vozidel	67 734,66 Kč
<b>celkem:</b>	<b>79 837,36 Kč</b>

**Proti předcházejícímu roku 2005 se zvýšilo havarijní a zákonné pojištění vozidel o 8 203,36 Kč.**

## **G. Stav pohledávek**

Sloučením příspěvkových organizací k 1.4.2006 byly na naši organizaci převedeny všechny dobytné i nedobytné pohledávky Školního zahradnictví, U Hrubků 115, Ostrava- Nová Ves, příspěvková organizace.

### **A .Pohledávky**

1. pohledávky pod označením Odběratelé 2004 v celkové výši 500 376,60 Kč.

Tyto pohledávky jsme k 31.12.2006 snížili odepsáním, zánikem práva k vymáhání (usnesení Rady Moravskoslezského kraje ze dne 4.12.2006 č.99/3684) o celkovou částku 245 815,60 Kč.

- Dr.Gábor Mészáros ve výši 22 000,50 Kč
- Kodex, spol. s.r.o. ve výši 119 965,50 Kč
- Zahradnictví WTR, spol.s.r.o. ve výši 21 205,20 Kč
- Zelenina Ostrava a.s. ve výši 82 644,50 Kč.
- Pohledávky Zeleniny Ostrava a.s. byly sníženy o částku 10 730,- Kč. Tato částka byla jednostranně započtena proti závazku vůči Zelenině Ostrava a.s., vs 141335 ve výši 10730,-Kč. Zůstává celková částka 243 831,-Kč dlužníkem je Dřevjaná Pavla. V současné době probíhá na tento dluh exekuce vedena Mgr.Jiřím Králem.

2. pohledávky pod označením Odběratelé fakturace Nová Ves v celkové výši 41 815,50 Kč. Jedná se o pozastávku dle Smlouvy o dílo čís.10623/02-53c, objednavatelem je Zdeněk Pater. Pozastávka je do r.2010 v částce 15565,50 Kč.

Dále pak pohledávka za VS- INVEST a.s. dle Smlouvy o dílo 5930/sub/39. Jde o pozastávku za Prodejnu potravin LIDL do 9.3.2009 v částce 26 250,- Kč.

3 .pohledávky pod označením Odběratelé fakturace zahrada v celkové výši 53 097,30 Kč. Jde o pohledávku za Ing.Jiřím Slívou ve výši 53 097,30 Kč.Podklady k pohledávce jsou u JUDr.Ivany Santariusové a v současné době probíhá exekuce.

4. pohledávky pod označením Odběratelé 2004 v celkové částce 19 200,-Kč. Jedná se o pozastávky dle Smlouvy o dílo Zdeněk Pater ve výši 2 550,- Kč.(dluh na fa 430073) a VS- Invest a.s. na 16 650,-Kč. (fa 430037).

5. pohledávky pod označením Odběratelé 2005 v celkové výši 11 104,40 Kč Jedná se o pozastávku dle Smlouvy o dílo čís.10853/04-03C UNIPS Ostrava, a.s. do 30.11.2007.

### **B. Závazky**

Sloučením organizací byl na nás převeden přeplatek 2 x zaplaceného závazku DF440329 ve výši 935,-Kč vs 1010210002 splatného 31.12.2004. Školním zahradnictvím byl uhrazen 5.1.2005 a 19.1.2005 dodavateli Český Telecom, a.s.

Dále pak vznikl přeplatek na faktuře 20039109 u dodavatele Ing. Michal Haut,Panenská 25, Bratislava ve výši 3 127,26 SKK.Přeplatek vznikl zaplacením sražené daně za Ing.Hauta FÚ v O.- Porubě. Potvrzení o sražení daně a rovněž žádost o vrácení přeplatku byla zaslána Ing. Hautovi dne 8.2.2005 Školním zahradnictvím.

Všechny ostatní závazky organizace byly k 31.12.2006 uhrazeny.

## **H. Výsledky kontrol**

1. V organizaci probíhaly kontroly dle směrnice o kontrolní činnosti, která vycházela ze zákona 320/2001 Sb., v platném znění a vyhlášky č. 416/2004 Sb.

Cílem kontrolní činnosti bylo

- zajištění ochrany veřejných prostředků proti rizikům, nesrovnalostem, neúčelnému a neefektivnímu nakládání s veřejnými prostředky
- hospodárný, efektivní a účelný výkon veřejné správy
- zajištění dodržování právních předpisů a opatření
- získávání nejobjektivnějších informací o

a využívání těchto informací v řízení školy a při hodnocení práce jednotlivých zaměstnanců. Na základě výsledků kontroly jsou přijímána a realizována opatření k odstranění zjištěných nedostatků a ke zkvalitnění činnosti školy ve všech oblastech.

Následně byla kontrolována plnění přijatých opatření a v případě negativních zjištění vyvodit odpovídající závěry a případně i sankce vůči odpovědným zaměstnancům.

2. V průběhu celého roku byly dodržovány právní předpisy a vnitřní předpisy organizace.
3. Soustavně byla zjišťována možná rizika, na základě kterých byly stanoveny schvalovací, operační, hodnotící a revizní postupy.
4. Ke dni 1.4.2006 došlo ke sloučení příspěvkových organizací kraje Střední zahradnické školy, Ostrava, příspěvková organizace a Školního zahradnictví, Ostrava – Nová Ves, příspěvková organizace, usnesením č.9/8471 zastupitelstva kraje. Přejímající organizací se stala Střední zahradnická škola, Ostrava, příspěvková organizace IČ: 00602027.
5. U Školního zahradnictví, Ostrava – Nová Ves, příspěvková organizace proběhla před sloučením ve dnech 27.02. – 6.03.2006 veřejnosprávní kontrola hospodaření s veřejnými prostředky kontrolní skupinou Krajského úřadu Moravskoslezského kraje, která zjistila porušení rozpočtové kázně ( nesprávné čerpání z investičního fondu) dle §22 odst.2 zákona č. 250/2000 Sb.. Usnesením č. 13/1079/1 uložilo Zastupitelstvo Moravskoslezského kraje naší organizaci odvod ve výši 30 150,90 Kč. Střední zahradnická škola, Ostrava, příspěvková organizace požádala o úlevu z odvodu, kterou projednalo Zastupitelstvo Moravskoslezského kraje a následně rozhodlo povolit úlevu z povinnosti uhradit odvod ve výši 30.150,00 Kč .
6. V průběhu roku došlo rovněž k vypořádání s Finančním úřadem , který rozhodl o daňovém penále ve výši 3 854,- Kč daně silniční za Školní zahradnictví, Ostrava – Nová Ves, příspěvková organizace za období od 15.04.2005 do 10.02.2006 a daňovém penále ve výši 3 122,- Kč daně z příjmu fyzických osob ze závislé činnosti a funkčních požitků za období od 20.05.2005 do 13.01.2006 za Školní zahradnictví, Ostrava – Nová Ves, příspěvková organizace.
7. Realizovaný kontrolní systém byl přiměřený a účinný.

Mimo vnitřní kontrolní činnost byly v organizaci provedeny v roce 2006 tyto kontroly:

1/ Kontrola v rámci výkonu státního zdravotního dozoru podle zákona č.552/1991 Sb.,o státní kontrole, kterou provedla zaměstnankyně Krajské hygienické stanice Moravskoslezského kraje se sídlem v Ostravě dne 20.2.2006. Účelem kontroly bylo dodržování zákona č.258/2000 Sb., o ochraně veřejného zdraví, vyhl. Č.410/2005 Sb., o hygienických požadavcích na prostory a provoz zařízení a provozoven pro výchovu a vzdělávání dětí a mladistvých.

2/ Kontrola plateb pojistného na všeobecné zdravotní pojištění a dodržování ostatních povinností plátce pojistného, kterou provedla pracovnice VZP ČR dne 8.3.2006.

3/ Kontrola KHS Moravskoslezského kraje ze dne 21.3.2006. Předmětem bylo plnění povinností stanovených Nařízením ES 852/2004 o hygieně potravin, Nařízením ES 178/2002, kterým se stanoví obecné zásady a požadavky potravinového práva, zřizuje se Evropský úřad pro bezpečnost potravin a stanoví postupy týkající se bezpečnosti potravin, zák. 258/2000 Sb. o ochraně veřejného zdraví ve znění pozdějších předpisů, vyhl. 137/2004 Sb., ohygienických požadavcích na stravovací služby a o zásadách osobní a provozní hygieny při činnostech epidemiologicky závažných.

4/ Kontrola pojistného, provádění nemocenského pojištění a plnění úkolů v důchodovém pojištění provedené dne 10.4.2006.

5/ Kontrola placení pojistného na všeobecné zdravotní pojištění a dodržování ostatních povinností plátce pojistného dne 18.4.2006.

6/ Kontrola podle zákona č. 258/2000 Sb., o ochraně veřejného zdraví a o změně některých souvisejících zákonů, ve znění pozdějších předpisů, vyhl. č. 410/2005 Sb., o hygienických požadavcích na prostory a provoz zařízení a provozoven pro výchovu a vzdělávání dětí a mladistvých, zák. č. 65/1965 Sb., zákoník práce, ve znění pozdějších předpisů, vyhl. Č. 288/2003 Sb., kterou se stanoví práce a pracovní místa, které jsou zakázány těhotným ženám, kojícím matkám do konce 9. Měsíce po porodu a mladistvým, a podmínky, za nichž mohou mladiství výjimečně tyto práce konat z důvodu přípravy na povolání, nař. Vlády č. 178/2001 Sb., kterým se stanoví podmínky ochrany zdraví zaměstnanců při práci, vyhl. č. 432/2003 Sb., kterou se stanoví podmínky pro zařazování prací do kategorií. Kontrolu provedli pověřeni pracovníci KHS Moravskoslezského kraje se sídlem v Ostravě dne 11.10.2006.

7/ Kontrola KHS Moravskoslezského kraje ze dne 16.11.2006 podle nařízení Evropského parlamentu a Rady (ES) č. 882/2004 ze dne 29. dubna 2004 o úředních kontrolách za účelem ověřování dodržování právních předpisů o krmivech a potravinách a ustanovení o zdraví zvířat, o ochraně veřejného zdraví a o změně některých souvisejících zákonů, ve znění pozdějších předpisů a zákona č. 552/1991 Sb., o státní kontrolě, ve znění pozdějších předpisů.

Záznamy z těchto kontrol včetně vyjádření s kontrolními zjištěními jsou přílohou této zprávy.

## **I. Zpráva o činnosti Střední zahradnické školy v oblasti poskytování informací podle zákona č.106/1999 Sb., o svobodném přístupu k informacím, ve znění pozdějších předpisů, za rok 2006**

K naplnění zákona je Střední zahradnickou školou vydány „Zásady upravující postup Střední zahradnické školy při poskytování informací podle zákona č.106/1999 Sb. , o svobodném přístupu k informacím ve znění pozdějších předpisů“. Těmito zásadami jsou stanoven postup při poskytování informací, včetně vzorových formulářů a sazebníku úhrad.

V prostorách vstupu do budovy školy je umístěna informační tabule, na které jsou zveřejněny informace dle § 5 106/1999 Sb. a podrobně popsán postup při vyřizování žádosti o poskytování informací.

V roce 2006 nebyla po organizaci požadována žádná písemná žádost o poskytnutí informace a ani nebyl podán žádný písemný dotaz dle zákona č.106/1999 Sb.

V organizaci byly ústně požadovány informace ( i prostřednictvím telekomunikační techniky) převážně o studiu a přijímacím řízení pro školní rok 2005/2006, kurzech připravovaných organizací. Na základě kvalifikovaného odhadu se jednalo o 423 ústních informací, dále byly požadovány informace e-mailem, což bylo 123 informací.

Přehled činnosti organizace v oblasti poskytování informací za rok 2005:

a) počet podaných žádostí o informace	0
b) počet podaných odvolání proti rozhodnutí	0
c) opis podstatných částí každého rozsudku soudu	0
d) výsledky o sankcích za nedodržování zákona č. 106/1999 Sb.	0
e) další informace vztahující se k uplatňování zákona č. 106/1999 Sb.	0
f) počet ústních informací	423
g) počet informací poskytnutých e-mailem	123

Rozbory byly předány k prostudování školské radě dne 27.02.2007. Z časových důvodů bude rozbor hospodaření projednán školskou radou na jejím zasedání dne 5.3.2007.

## **J. Tabulková část**

- Tabulka č. 1: Přehled výnosů z hlavní a doplňkové činnosti**
- Tabulka č. 2: Přehled nákladů z hlavní a doplňkové činnosti**
- Tabulka č. 3: Výsledek hospodaření z hlavní a doplňkové činnosti**
- Tabulka č. 4: Příspěvek na provoz**
- Tabulka č. 5: Stav pohledávek po lhůtě splatnosti**
- Tabulka č. 6: Krytí účtů peněžních fondů**
- Tabulka č. 7: Údaje o použití finančních prostředků poskytnutých v roce 2005**
- Tabulka č. 8: Počet žáků na škole**
- Tabulka č. 9: Ukazatele nákladovosti v roce 2005**
- Tabulka č. 10: Vývoj průměrného platu**
- Tabulka č. 11: Zaměstnanci podle kategorií ze státního rozpočtu**
- Tabulka č. 12: Hospodaření s peněžními fondy**
- Tabulka č. 13: Spotřeba energií**

**Postup při vyřizování žádostí o poskytnutí informací** je stanoven v naší organizaci následovně:

#### Čl. 1

1. Žádost o poskytnutí informace se podává ústně (osobně či telefonicky) nebo písemně (doručená poštou, osobně i jiným způsobem, faxem, elektronickou poštou nebo na jiném nosiči dat).
2. Žádost o poskytnutí informací doručenou poštou přijímá pracovník školy pověřený evidencí pošty. Po jejím zaevidování ji neprodleně předá řediteli školy případně jeho zástupci. Žádost doručenou osobně, elektronickou poštou či faxem, nebo na jiných nosičích dat přijímá ředitel školy případně jeho zástupce.
3. Pokud žádost o poskytnutí informace směřuje k poskytnutí zveřejněné informace (tiskem, na Internetu atp.), může zástupce povinné osoby místo požadované informace sdělit jen údaje umožňující vyhledání a získání zveřejněné informace. V případě ústní žádosti tak učiní neprodleně, v případě písemné žádosti nejpozději do 7 dnů ode dne doručení žádosti. Pokud žadatel trvá na přímém poskytnutí informace, musí mu být poskytnuta.
4. Není-li žádost vyřízena ústně v souladu s článkem 2, poskytne se požadovaná informace písemně, nahlédnutím do spisu (včetně možnosti pořízení kopie) nebo na paměťových médiích.

#### Čl. 2

Ústní žádosti lze vyřídit ústně jen s výslovným souhlasem žadatele. Pokud žadatel trvá na písemném vyřízení, vyzve jej povinná osoba k podání žádosti v písemné formě. Tato pak bude vyřízena jako písemná žádost o informaci podle zákona č. 106/1999 Sb.

#### Čl. 3

1. Žádost o poskytnutí zveřejněné informace se zpravidla vyřizuje poskytnutím údajů o zveřejnění. Sdělení žadatele, že trvá na poskytnutí informace podle čl. 1 odst. 4, se považuje za nové podání žádosti.
2. Pokud ze žádosti není zřejmé, že směřuje vůči povinné osobě nebo kdo žádost podal, pověřený pracovník ji bez dalšího odloží. Taková žádost není podáním ve smyslu zákona č. 106/1999 Sb., a nepodléhá evidenci podle článku 5.
3. Pokud je žádost nesrozumitelná, není zřejmé jaká informace je požadována nebo je formulována příliš obecně, pověřený pracovník vyzve žadatele ve lhůtě do sedmi dnů ode dne doručení žádosti, aby žádost upřesnil. Neupřesní-li žadatel žádost do 30 dnů ode dne doručení výzvy, rozhodne pověřený pracovník o zamítnutí žádosti.
4. Pokud je požadovaná informace mimo působnost povinné osoby, pověřený pracovník žádost odloží a odložení žádosti a jeho důvod sdělí do tří dnů žadateli (zákon č. 106/1999 Sb. nestanoví povinnost postoupit žádost příslušnému orgánu).
5. Pověřený pracovník poskytne žadateli informace nejpozději do 15 dnů ode dne doručení žádosti, případně ode dne upřesnění žádosti podle odstavce 3. O formě, ve které bude informace poskytnuta rozhoduje pověřený pracovník.
6. Lhůtu uvedenou v odstavci 5 může pověřený pracovník prodloužit nejvýše o deset dní pouze z následujících důvodů:
  - a. vyhledání a sběr objemného množství oddělených a odlišných informací požadovaných v jedné žádosti,
  - b. konzultace s jiným orgánem státní správy, který má závažný zájem na rozhodnutí o žádosti
7. Pověřený pracovník je povinen prokazatelně (písemně) informovat žadatele o prodloužení lhůty a důvodech prodloužení, a to ještě před uplynutím lhůty podle odst. 5.

#### Čl. 4

1. Pokud povinná osoba odmítne zcela nebo z části poskytnout žadateli informace, vydá o tom ve lhůtě uvedené v čl. 3 odst. 5., případně v řádně prodloužené lhůtě podle čl. 3 odst. 6 a 7 rozhodnutí. Rozhodnutí se nevydává v případě odložení věci podle čl. 3 odst. 2 a odst. 4,
2. Rozhodnutí je správním rozhodnutím ve smyslu § 46 zákona č. 71/1967 Sb.
3. Rozhodnutí se doručuje do vlastních rukou žadatele.
4. Jestliže povinná osoba ve lhůtě pro vyřízení žádosti (viz čl.3 odst. 5 nebo v řádně prodloužené lhůtě podle čl. 3 odst. 6 a 7) neposkytne žadateli informace nebo nevydá rozhodnutí o odmítnutí poskytnutí informace, má se za to, že bylo vydáno rozhodnutí, kterým bylo poskytnutí informace odmítnuto.
5. Pokud žadatel žádá o poskytnutí více informací, z nichž některé jsou vyloučeny (např. informace dotýkající se soukromí osob), povinná osoba přípustné informace poskytne a souběžně rozhodne o odepření vyloučených informací.
6. Proti rozhodnutí o odmítnutí poskytnutí informace lze podat odvolání prostřednictvím povinné osoby ke Školskému úřadu, a to do 15 dnů ode dne doručení rozhodnutí nebo ode dne marného uplynutí lhůty pro vyřízení žádosti v případě uvedeném v odstavci 4.
7. O odvolání proti rozhodnutí o odmítnutí poskytnutí informace vydaném ředitelem školy rozhodne školský úřad do 15 dnů od předložení odvolání ředitelem školy. Pokud školský úřad v uvedené lhůtě nerozhodne, má se za to, že vydal rozhodnutí, kterým zamítl odvolání a potvrdil napadené rozhodnutí. Za den doručení tohoto rozhodnutí se považuje den následující po uplynutí lhůty pro vyřízení odvolání.
8. Proti rozhodnutí o odvolání se nelze odvolat, tím není dotčena možnost soudního přezkoumání o odvolání.
9. Rozhodnutí o odmítnutí poskytnutí informace je přezkoumatelné soudem podle § 247 a násl. zákona č.99/1963 Sb., občanský soudní řád, ve znění pozdějších předpisů.

#### Čl. 5

1. Pověřený pracovník vede evidenci písemných žádostí o poskytnutí informace.
2. Evidence žádostí obsahuje:
  - a) datum doručení žádosti, věc, číslo jednacích
  - b) jméno, příjmení žadatele (název a sídlo), spojení na žadatele
  - c) způsob, jakým bylo postupováno a jak byla žádost vyřízena
  - d) datum vyřízení žádosti
3. Údaje v evidenci žádostí jsou chráněny podle zákona č 256/1992 Sb., o ochraně osobních údajů v informačních systémech

# Přílohy